臺灣新報（第一万一千八百二十五號）　昭和八年三月九日（木曜日）　日刊新報　第一万一千八百二十五號　（一）
（第二種郵便物認可）（京城郵便局第三種郵便物認可）

臺灣新報（甲）

三月八日　夕刊七頁一部五錢

發行所　臺北市榮町三丁目十二番地　電話（三）二〇五番
支局　臺北市榮町三丁目十二番地　臺北支局
支局　臺中市錦町二丁目　臺中支局
支局　臺南市本町二丁目　臺南支局
支局　高雄市入船町一丁目　高雄支局
支局　花蓮港市大字花蓮港廳前　花蓮港支局
支局　澎湖島馬公街字媽宮　澎湖支局
出張所　大阪市北區堂島濱通二丁目三十番地（ビルヂング内）　大阪支局
出張所　東京市日本橋區通三丁目十番地（ビルヂング内）　東京支局

諮問委員會參加を
ソ政府正式に拒否
ド總長に回答電報

【モスクワ七日發電通】ソビエト政府は國際聯盟理事會が滿洲に關する諮問委員會に參加を要請したのに對し、これを拒絶する旨の回答電を發した

【モスクワ八日發電通】ソビエト政府は國際聯盟理事會が滿洲に關する諮問委員會に參加を要請したのに對し、これを拒絶する旨の回答電を發した

【モスクワ七

敗戰の責を負ひ 張學良遂に下野

國民政府宛に通電

【天津八日發電通至急報】熱河事件の責を負ひ學良は七日南京政府に引責辭職電を發した
【天津八日發同通至急報】學良は七日夜國民政府に對し熱河敗戰の責を負ひ下野すると通電した

湯玉麟銃殺に處さる

學良の命により喜峰口で

【瀋陽八日發電通至急報】信ずべき筋の情報によると湯玉麟は六日喜峰口にて張學良の命令で銃殺された

蔣介石いよ〳〵北上

直屬軍を通州に集中

共產軍とは一時停戰

【南京七日發電通】蔣介石は北上に先立ち共產軍代表朱德との間に後顧の憂を斷つため暫定的妥協を爲し停戰命令を發した
【通州七日發電通】蔣介石は北上せらるゝや中央直屬軍は四十軍にして第二十五師は既に通州に到着し、十九路軍の約三千及び飛行機十二機も逐次準備完了輸送に着手した
【通州七日發同通】蔣介石は北支の軍に備へるため中央軍六箇師を北上せしむることとなり、保定にあった直屬の第二十五師を通州に總集中すると共に同一、二十四、七、三十の各師に出動準備を命じ、二師は既に動を開始した、之等各軍は何應欽が指揮する筈で、張學良の下野實現せば、學良軍と交代して北支の守備に任ずるものと見らる

古北口の關門を占領

敵の死守する中を

長瀨挺身快速隊が突進して

【通州七日發電通】川原部隊の先遣隊は七日午前に古北口六、七キロの手前にあり、七日中には完全に古北口を占領の見込で敵は徹に潰走すくその左右の山嶺に據點を構築中
【通州八日發電通】昨朝古北口の敵に向つて總攻撃を開始中
【通州八日發同通】昨朝古北口の敵に向つて總攻撃を開始中
【通州八日發電通】古北口戰線よりの無電報告によれば川原部隊は古北口の天嶮に據る敵に對し今拂曉一齊に砲火の火蓋を切り、我が飛行隊は敵の頭上より無茶苦茶に爆撃を加へつつあり、敵の第一線は早くも總崩れとなる、○○部隊と川原部隊と協力猛烈な總攻撃を加へつつあり、古北口の陷落も愈〻目睫に迫つた
【通州八日發電通】長瀨挺身快速隊は八日正午遂に古北口の關門を占領して日章旗を堂々翻へした

蔣北支安定に當る

【北平、七日發同通】支那側の情報に依れば滿口よりの撤退に依て北上の蔣介石は七日午前九時通州に下車し、孫科その他を集めて重要會議を開いてゐるが、同方面からの中央軍北上一段落を待ち保定に臨時行營を設置し北上せる中央軍を直接指揮し北支安定策に當ると

王以哲軍に大爆撃

【通州七日發電通】七日午前王以哲の全軍は自動車、馬車、馬、駱駝にて一大行列を作り、古北口、北平、薊縣街道に向け敗走し來たる關係で前線の山地に殺到した、今や日支兩軍の全關係の一大衝突戰が繰廣げられんとし戰機頗々迫る
【通州七日發電通】王以哲の所謂る支那正規軍約七千は密雲で昨夜の一戰を交へんと豫定古北口より歸還、密雲に殺入しつゝあるので、我軍は七日午前九時○○より○○機○○爆出動、密雲に入り込んだ同軍に大爆撃を加へた、一方殘敵部隊○○○名は自動車に分乘敗走を續けた
【通州七日發同通】我空軍は七日午前十時三十分三回所、四回所、五回所に亘り南苑の古北口より侵入せる王以哲軍の敗残兵を殺戮、大爆撃を加へ敵に大打撃を與へた

兩關房の堅壘も遂に陷落

【通州七日發聯合】今朝來我軍と激戰を開始した敵の第一線部隊一部の敗走は、我機械隊の猛襲で七日午後四時遂に潰滅した、○○の敗殘は夜々七日ダが八日朝となる見込み

熱河統治の五大方針決まる

滿洲國政府が發表

【新京七日發電通】滿洲國政府は七日午後たの五大方針を發表した

一、行政
西北木倫河以北を興安總署の管轄に屬せしめ興安分署と爲し此の署を開發に當り、右以外の地を熱河省とし省公署を承德に置く

二、大熱河中央機關
中央に熱河統治工作中央部會を設置し政治軍事を統べ其の部長は民政部之に當る

三、財政方針
支出は關稅、鹽稅以外の省收入を以て辨理す

四、金融
現行の國幣を利用し省內銀行は接收し此の際制度は急激な變化を與へしむ

五、通信行政
郵便行政、電信電話行政等を統一整理す

參議院副議長を 褫奪に決す

叛將湯玉麟に對し

【新京七日發電通】國務院は六日褫奪するに決し七日參議府會議の議題を提出したので近く發令する

東洋の情勢平靜になる迄 米國艦隊は太平洋に滯留

スワンソン海軍長官が言明す

【華盛頓七日發同通】海軍長官スワンソン氏は七日記者との會見で左の如く言明した
一、太平洋艦隊の編成及び大演習實施は東洋の情勢が平靜に歸する迄引續き太平洋に碇泊せしめる豫定だ

學良註文のトラック 大連止め置きに決す

乘組員の上陸問題から繫船

【大阪八日發本社特電】過般日本フォード社が天津に向け大量發送したトラックは時局勃發方面の關係上陸下とまで一致統一し、目下の本海員組合その他の關係上總會に乘り出した爲め關係は益々大きくなつた、即ち此の日本フォード社と天津米支貿易會社との間に於て發送を請負つたのが大阪商船會社ブローカーで傭船多數を押收し滿洲へ向け發送中であるが日

續殘月譜

(134)

志乃田独司作
清水三重三畫

女人翔像(二)

「よりの二枚は要らぬ味ちと」

「なか〳〵先生も通でいらっしゃいます」

飯田が「芳を褒めちぎった。

慈善会に六人の中村藩士は晩餐の席上にいま、慈隆上人を中心

漢文臺灣日日新報

張學良下野通電
熱河敗戰對國府引責
八日天津急電。張學良昨夜通電國民政府。有熱河敗戰引咎下野之語云。

張學良決定下野
與將介石會後聲明
七日天津電。張子榮忠方面所偽邀調。張學良。決定與蔣介石會見後。聲明下野云。

將介石軍續集通州
備張學良下野實現
七日錦州電。蔣介石。為備張北糧軍。擬進中央軍六師北上。因命津浦線直隸第二十五師。集於通州。第二二十四、二十七、三十各師。準備出動。二師既已移動。以上各軍。合編何應欽統率。張學良下野實現。與其軍交代。當張北守備之任云。

與共產軍暫定妥協
後顧無憂將氏北上
七日南昌電。蔣介石北上前。先與共產代表朱德。暫行妥協。而發停戰命令。使後顧無憂云。

中國關內軍自相殘
商震軍戰何柱國軍
七日山海關電。據聯河石門電話。昨夜河北灤縣附近發生衝突。乃戰死云。

張學良命在喜峰口
銃殺湯玉麟
八日錦州急電。據可信靠情報。張學良有命。六日在喜峰口。銃殺湯玉麟云。

逃走豈寧歟
湯玉麟
七日新京電。據確報。湯玉麟。率手兵三千。假通於靈寧。南京中央軍事委員會。五日決定。既逮不戰而退之錦州。將悄悄告北平軍本分會云。

商品打擊
株界不安
七月大阪電。大株取引所與東株取引所協調。七日休會。美國金融對策。以大綠幣令。四日間之金輸出解禁禁止。此事續續。

俄國決定不與國際聯盟
不參加諮問委員會
八日俄都電。蘇俄政府。關滿洲紛爭。決定拒絕與於國際聯盟。及參加諮問委員會之事。又保留將來極東國際行動參加之權云。

古北口左右築陣地
敵人準備逆襲我軍
八日東京電。關東軍司令部。對三陸地方震災。同情無限。武藤司令官以下一同。各捐俸給一部。以為救恤之資。此等將士同情。今人感激云。

湯玉麟參議院副議長
國務院決定革職
七日新京電。國務院。六日據軍報。將湯玉麟參議院副議長之職。七日諮詢參議府會議。近發表之云。

陸軍記念日
宜蘭行事
十日陸軍紀念日。當日。舉行左記事。
一、非常呼集及市街戰。
午前五時。各團體集合郡役所前。
同六時。參拜宜蘭神社。
所願國雄打開。
同七時半起。實施模擬戰。
一、紀念式。
一、旅行到(街主催)
一、祝賀會。
止午於宜蘭頂公會堂開之。
一、講演會。

市街戰模擬戰
燈火管束種々
十日陸軍紀念日。當日。舉行左記事。
一、非常呼集。特計演種々行事其大要如左。
午前五時。各團體集合郡役所前。
同六時。參拜宜蘭神社。
所願國雄打開。
同七時半起。實施模擬戰。
一、紀念式。
一、旅行到(街主催)
一、祝賀會。
止午於宜蘭頂公會堂開之。
一、講演會。

陸軍記念日
宜蘭行事
十日陸軍紀念日。當日。舉行左記事。
一、非常呼集及市街戰。
午前五時。各團體集合郡役所前。
同六時。參拜宜蘭神社。
所願國雄打開。
同七時半起。實施模擬戰。
一、紀念式。
一、旅行到(街主催)
一、祝賀會。
止午於宜蘭頂公會堂開之。
一、講演會。

中央軍輸送飛機
廿五師已到通州
七日錦州電。月與張學良軍協力。既北上中央軍兵力有四十軍。第二十五師。已到通州。十九路軍。約二千。及飛行機十二機。準備二元。當手輸送云。

經濟外交
北港支局大會
臺灣經濟外交會。北港支局大會。去二十一日。午一時起。出席會員四十八名。山嘉義支部主席。白師彭氏。及委員二名參列。開於北港街役場會議室。來賓有北港蘇街長。台商土協會長其他多數臨席。定刻嘉義支部委員余海松氏。報告全局大會狀況。舉投票。選北港支局委員鄭清泉氏。為議長就席。指名同陳林。高水泉兩氏。為臨時書記。進行左記事。
一、中央議員選舉(一名)
票選北港鄭清泉氏。二、北港分局委員改選(十名)
票選張清祭福。楊東漢。許煙香鄭夏。石頭屬馬。高水午後七時。會場同上。
一、燈火管制。
三月九日午後。八時起三分間實施之。

臺南製氷共販制度
按二月末解散
各準備競爭販賣
臺南州下。製氷會社。因組織全為同業組合。結局以州下為單位。圖合工場經濟運轉。供給合理化等。然新然製氷。及朝日製氷。與同業組合。意見相違。各開特別總會。協議解散。其手續完了。臺南共同販賣制度。至本月末日。不得不解散。自四月一日。各自由販賣。現在各主場已修繕機械。準備競爭販賣。照會臺南不能圓滿。其為不宜。於是集州下十一製氷會社。於本月八日。在嘉義公會堂。開始協調破商會。然臺南市製氷業者。對該會合。無有何等期待。形勢依然險惡云。

大稻埕青年團
開講演會
映畫滿洲事變
大稻埕青年團。因應此時局重大之秋。發行來十日午後六時半起。在太平公學校講堂。開大講演會。映畫滿洲事變影片。希望一般往聽云。

英美石油或多侵入
石油界形勢不安
本島所銷三達石油。每歲輸入品。美國日下禁金輸出。雖僅四日間。若再繼續生產十一圓六十錢。掃納。則源水漸腦。據中島商相所料。或至三十弗。如是則英美兩國石油。勢必侵入。且松方幸次郎氏等所探買俄國產油。入津競爭。日本六社之販賣統制。勢將破綻。石油界前途。未可逆料。石油商須仰給外油。大抵係英美

臺南州下
正米崩落
人氣動搖
七日大阪電。前日仙市場休會。故地場恐外停部。行情堅持。本日地方狼狽。賣出。朝鮮筋度特共。至昨低價。環境不安。逃則前面。強氣動搖。軟派乘機追擊。人氣不良。雖欲買者亦以軟材料。不敢出手。八日午後再開株式。米卜如何。內鮮正米事情如何推移。未可斷定。買派不步。然慣已廢。未可無視探。特亂賞。午後東京絹絲。砂糖等為外停部。軟派唯利。故見急迫穴。

馬公土產展
褒賞授與
馬公街主催土產品。考案褒賞券集。並土產品。展覽會二日。授賞式。七日午前十時。開于澎湖廳會議室。山內水產課長代理。參事。松村商司令官。總長代理。參事。課長幹部。地方官民。多數臨席。街長訓示。馬公街役場。來賓五名。報告。來賓長審查報告。一等賞。龍宮產。楊枝。二等賞。商店。歷史館。製帽所。三等賞。山內水產補習學校教諭。三等賞。鉢山木商店。外六店。計二十二名。感謝狀二名。其他展覽品賞狀五名。合授與賞狀。正午十九名。午後一時。閉會。

美國金融界恐慌
大甲帽大受打擊
定製品陸續中止
大甲帽最大顧客之美國。因金融恐慌。于當中州下。與輸界。必然大打擊。神戶輸出商。對米製定購品。多有打電中止買處者。當時后備要期。美國金融恐慌。最大打擊。右據州勸業課森產業主事語左。美國輸出品。壬申年九月。五分。然自九月以來。五名。合授與賞狀。正午十九名。其他展覽品賞狀二名。感謝狀二名。合授與賞狀。正午

竹山女子變為男子
娶婦時岳父與約
謂女則婚約解除
兩特務好奇往查認為事實
竹山有婦女變為男性之怪聞。竹山郡竹山庄猪頭棲字三塊厝二七番地。戶主林茂之次男。林秋炎。年二十五。因出生當時。保一個姨然之女子。故命名為林氏諒。屆出于竹山保甲事務所。不圖其後局部。漸次隆起。至現男子無異。其父大駭。乃於大正五年十月二十一日。急將該名。改如現在。即以男子報出。造至本月六日有久我及鐵初吉兩高等特務好奇。於下午四時頃。特就該地保正陳紹平。甲長林龍處探究。結局認為事實。即當人在成年期。乳房突然腫眼。如婦女。又昭和六年十二月三日。與同庄江西林宇來地納三三二番地劉鴻雁之長女。劉氏月桂結婚。其岳父曾與其契約。謂秋癸若非男子。定要解除婚約。一般奇之。

現金細軟失去
竹市若竹町。參拾名。召喚。
午前十時。仝公會堂。開第一回講習。出席者百餘名。先由吉田會長。挨拶。會場。開講。由財長指名。至十二時。
後日。由財長指名。至十二時。
數科。

產組記念
當街產組。用和用合。去六日午前十時。為宣傳普選實施。舉行記念。得有更員。第一第二等。及模範生徒。多數參加。以案內先男。至列席者。再上。分配立禮章。參與一般觀衆。同午後一時。閉會。

募二陸震災
義捐金
此次三陸地方震災。據內務省調查。死亡者千四百八十三名。負傷者六百五十九名。失踪千五百十六名。家屋被害。一萬二千七百二十二戶。其慘狀不忍正視。罹災同胞。情況。至來三月十三日。名傳受稅關官吏射殺云。其中一

郭家不正事件擴大
囑支拂空手形
某銀行支店長受召喚
臺北市下奎府町二丁目三番地新高自動車株式會社長郭臺輝氏兄弟三名所經營之不正事件。由臺北州警務部二名。終日訊問。結果查明郭家兄弟。經同行幹部之手。向該支店長。以提供五百圓為條件。囑為支拂。自己振出之空手形。

古北口左右築陣地
敵人準備逆襲我軍
七日承德電。川原部隊先遣隊。七日正午。既在古北口六、七基線前。料七日中。可以完全占古北口。且逆襲。力於左右山腹。構築堅固陣地云。

二間房兩間房附近
發見王軍因大爆擊
七日錦州電。我軍。七日午前十時三十分。發見三間房兩間房附近北進中。自古北口侵入之王以哲軍集團。大爆擊之。敵大損害云。

失踪我機不時到月明山
搭乘者安然收容
七日錦州電。月明山。不時著陸。機體大破。搭乘者。安然收容於中村部隊云。

飛機爆擊
長城附近敗兵
七日錦州電。〇〇飛行隊〇〇機〇〇臺。七日朝。為爆擊山海關。古北口間。長城附近敗殘兵。出動飛期云。

永金德激戰
我軍死傷
七日錦州電。五日永金德戰之際。當田部隊戰死傷者如左。

戰死　歩兵軍曹　別府　同　赤日久勝男
同　上等兵　鈴木　清作
同　河渦　豐
同　甲斐崇四郎
同　鈴木　文吉
同　森山　留吉
同　一等兵　長嶋　正雄

王軍七千侵入熱河
我空軍大爆擊
七日錦州電。王以哲所率正規軍。約七千。欲在省境。侵入熱河省內。我軍七日午。爆擊該軍。一面。

臺灣教育令中改正案
樞密院本會議可決
臺灣教育令中改正勅令案。同改正案。八日仰天皇陛下親臨。於樞密院本會議。可決如左。
一、臺灣教育令中改正勅令案
右勅令案。樞密院議長。山本權兵衛。提出。理由。
臺灣教育令中改正勅令案。
右謹而奉上。
御名御璽
昭和八年三月八日
內閣總理大臣　齋藤實
勅令案
臺灣教育令中改正勅令
臺灣教育令中改正勅令。
第一條　臺灣教育令中改正勅令。第一條第一項中「及通常科五年」。改為「通常科五年。演習科二年。」但女子修業年限六年。普通科。
附則。本令昭和八年四月一日。
臺灣總督府師範學校。本令。施行之際。現在學生徒在學中。照從前。規定之演習。
人氣。依然不緩和。惟美國恐慌。歐美諸國。忙於此方面對策。而滿洲熱河問題。或對日經濟封鎖問題等。無暇顧及。此方面不久解放。國民政府。遂決心放棄諸州東。亞大亞細亞主義。方向轉換。晴夜有此二道光明。總之。休會中時氣配。混沌雖以抽提。則八日立。再開。形勢未可確斷也。

臺陽鑛業平溪椿事
死一重傷七輕傷二
為炭車逆行顛覆
既報基隆郡瑞芳庄平溪臺陽鑛業會社石底一坑二番坑。去五日午後六時半頃。石探炭夫。坑內雜夫二十餘名。各搭乘運搬捲揚機之制動器故障。側連墜之炭車多數。至定刻。由梁川礦長。及岩下。鑛務課長。指揮。出動救助人夫。全部救出。死傷者數如左。
死者　陳石外二名
重傷者　陳文和年三五外六名
輕傷者　陳石外二名
新竹州下。國防自動車之献金。至月七日統計。經由莊鄉人會。當財總金額三百三十七圓。內中所竹南二百二十六圓七十九錢。中壢郡九十五圓八十錢。苗栗郡九十五圓八十錢。
出席會員四十八名。山嘉義支部主席。白師彭氏。及委員二名參列。開於北港街役場會議室。來賓有北港蘇街長。台商土協會長其他多數臨席。定刻嘉義支部委員余海松氏。報告全局大會狀況。舉投票。選北港支局委員鄭清泉氏。為議長就席。指名同陳林。高水泉兩氏。為臨時書記。進行左記事。
一、中央議員選舉(一名)
票選北港鄭清泉氏。二、北港分局委員改選(十名)
票選張清祭福。楊東漢。許煙香鄭夏。石頭屬馬。高水
午後七時。會場同上。
一、燈火管制。
三月九日午後。八時起三分間實施之。

臺南製氷共販制度
按二月末解散
各準備競爭販賣
臺南州下。製氷會社。因組織全為同業組合。結局以州下為單位。圖合工場經濟運轉。供給合理化等。然新然製氷。及朝日製氷。與同業組合。意見相違。各開特別總會。協議解散。其手續完了。臺南共同販賣制度。至本月末日。不得不解散。自四月一日。各自由販賣。現在各主場已修繕機械。準備競爭販賣。照會臺南不能圓滿。其為不宜。於是集州下十一製氷會社。於本月八日。在嘉義公會堂。開始協調破商會。然臺南市製氷業者。對該會合。無有何等期待。形勢依然險惡云。

臺南州下
正米崩落
人氣動搖
七日大阪電。前日仙市場休會。故地場恐外停部。行情堅持。本日地方狼狽。賣出。朝鮮筋度特共。至昨低價。環境不安。逃則前面。強氣動搖。軟派乘機追擊。人氣不良。雖欲買者亦以軟材料。不敢出手。八日午後再開株式。米卜如何。內鮮正米事情如何推移。未可斷定。買派不步。然慣已廢。未可無視探。特亂賞。午後東京絹絲。砂糖等為外停部。軟派唯利。故見急迫穴。

馬公土產展
褒賞授與
馬公街主催土產品。考案褒賞券集。並土產品。展覽會二日。授賞式。七日午前十時。開于澎湖廳會議室。山內水產課長代理。參事。松村商司令官。總長代理。參事。課長幹部。地方官民。多數臨席。街長訓示。馬公街役場。來賓五名。報告。來賓長審查報告。一等賞。龍宮產。楊枝。二等賞。商店。歷史館。製帽所。三等賞。山內水產補習學校教諭。三等賞。鉢山木商店。外六店。計二十二名。感謝狀二名。其他展覽品賞狀五名。合授與賞狀。正午十九名。其他展覽品賞狀二名。感謝狀二名。合授與賞狀。正午

美國金融界恐慌
大甲帽大受打擊
定製品陸續中止
大甲帽最大顧客之美國。因金融恐慌。于當中州下。與輸界。必然大打擊。神戶輸出商。對米製定購品。多有打電中止買處者。當時后備要期。美國金融恐慌。最大打擊。右據州勸業課森產業主事語左。美國輸出品。壬申年九月。五分。然自九月以來。五名。合授與賞狀。正午十九名。其他展覽品賞狀二名。感謝狀二名。合授與賞狀。正午

竹山女子變為男子
娶婦時岳父與約
謂女則婚約解除
兩特務好奇往查認為事實
竹山有婦女變為男性之怪聞。竹山郡竹山庄猪頭棲字三塊厝二七番地。戶主林茂之次男。林秋炎。年二十五。因出生當時。保一個姨然之女子。故命名為林氏諒。屆出于竹山保甲事務所。不圖其後局部。漸次隆起。至現男子無異。其父大駭。乃於大正五年十月二十一日。急將該名。改如現在。即以男子報出。造至本月六日有久我及鐵初吉兩高等特務好奇。於下午四時頃。特就該地保正陳紹平。甲長林龍處探究。結局認為事實。即當人在成年期。乳房突然腫眼。如婦女。又昭和六年十二月三日。與同庄江西林宇來地納三三二番地劉鴻雁之長女。劉氏月桂結婚。其岳父曾與其契約。謂秋癸若非男子。定要解除婚約。一般奇之。

現金細軟失去
竹市若竹町。參拾名。召喚。
午前十時。仝公會堂。開第一回講習。出席者百餘名。先由吉田會長。挨拶。會場。開講。由財長指名。至十二時。
後日。由財長指名。至十二時。
數科。

產組記念
當街產組。用和用合。去六日午前十時。為宣傳普選實施。舉行記念。得有更員。第一第二等。及模範生徒。多數參加。以案內先男。至列席者。再上。分配立禮章。參與一般觀衆。同午後一時。閉會。

募二陸震災
義捐金
此次三陸地方震災。據內務省調查。死亡者千四百八十三名。負傷者六百五十九名。失踪千五百十六名。家屋被害。一萬二千七百二十二戶。其慘狀不忍正視。罹災同胞。情況。至來三月十三日。名傳受稅關官吏射殺云。其中一

郭家不正事件擴大
囑支拂空手形
某銀行支店長受召喚
臺北市下奎府町二丁目三番地新高自動車株式會社長郭臺輝氏兄弟三名所經營之不正事件。由臺北州警務部二名。終日訊問。結果查明郭家兄弟。經同行幹部之手。向該支店長。以提供五百圓為條件。囑為支拂。自己振出之空手形。

時局影響
鷹乳鈍市
高雄州之土地拂渡。益貨下出頗件數。達約一萬五千個。然尚其處置。州當局。經于拂下解禁之趣旨。對州知事之許可範圍內。設拔三月末迄。以期最公平辦理。日下在地。方課地理係。與內務局出張員協議。

高雄土地
出願拂渡
不久或見許可
高雄州之土地拂渡。益貨下出頗件數。達約一萬五千個。然尚其處置。州當局。經于拂下解禁之趣旨。對州知事之許可範圍內。設拔三月末迄。以期最公平辦理。日下在地。方課地理係。與內務局出張員協議。

人事
▲錦洲熱執政張海鵬。張振平氏。有任到。當於二月五日。安抵新京。張向在滿諸官員告仰酒宴。
▲高雄市三塊厝孝子葵氏之弟。森錄村。訂來十日與市內潘町葬儀支約氏之次女良雪。舉結婚式。同日午後六時。在自宅宴客。
▲後援會協議會員張鴻儒氏之母。昨夜逝世。享年七十有六。

會社
▲益阪商双溪山。訂九日午前十時起。在該社。開株主總會。
▲基隆市陳姓宗親會。去五日午後二時半。在細山信用組合樓上。開臨時總會。開臨時總會。員二百六十二名。出席者百七十九名。其委任狀千宗。開始。昭和七年度營業報告。決算。盈餘金分配。等件。
▲高雄州蕃地。擬設立。昭和木材。株式會社。發起人。有志。於二月二十日。在高雄市。開創立總會。
▲高雄州旅館業組合。去三日午後。在高雄市。開臨時總會。
▲高雄州旅館業組合。去三日午後。在高雄市。開臨時總會。
▲高雄州旅館業組合。去三日午後。在高雄市。開臨時總會。
▲高雄州旅館業組合。去三日午後。在高雄市。開臨時總會。
▲高雄州旅館業組合。去三日午後。在高雄市。開臨時總會。
▲高雄州旅館業組合。去三日午後。在高雄市。開臨時總會。
▲高雄州旅館業組合。去三日午後。在高雄市。開臨時總會。
▲高雄州旅館業組合。去三日午後。在高雄市。開臨時總會。

斗六
捕鼠花狂
斗六街。自本月一日起。實施捕鼠。期間。一週。獎勵。方法。一人。一日。捕獲。一匹。以上。者。一匹。獎金。五錢。一人。一日。捕獲。二匹。以上。者。一匹。獎金。十錢。期間。中。捕獲。總數。一萬匹。以上。者。一匹。獎金。五

臺灣日日新報
昭二十共四ノ日本
公開販賣人數ハ約壹萬
實際部數ハ別行ノ通
臺灣新日日報社
本社一ヶ月一圓八十錢
支社一ヶ月一圓二十錢
一ヶ月一人前廣告料

スエーデン

四月大發展號

記念號五大附錄添付！

最新大日本地圖

第一附錄　莫大の費用を投じ新たに完成した最良精確の地圖（寫眞版）

名畫色紙六枚

第二附錄　大觀、栖鳳、玉堂、春舉、古徑、龍子六名家の代表的傑作（寫眞版）

世界大傑作圖

第三附錄　偉人に親しむは人物を作る第一の近道！（寫眞版）

結婚職業科學的判斷

第四附錄　出世と成功と家庭の幸福を望む者の道案內！（寫眞版）

格言俚諺集

第五附錄　修養處世の大指針、演說文章の好參考！（寫眞版）

打値の圓七六もて丈條附
!!しな人ぬが驚て見を物實

すて到處物買もれ何

村上濱六先生大傑作　長篇讀切

名人秘話　不動明王

悲壯復讐　旨人劍法

愛と報恩　滿洲へ行く男

人情美談　裸形の天女

小說　幻の兵車　賀川豐彥

大衆小說　伊達の與作　木田美禪

芝居小說　寺小屋　加藤武雄

純愛小說　光りを行く　野村愛正

現代小說　青春無情　三上於菟吉

探偵小說　怪人セリコ　保篠龍緒

新作講談　決死の生活新戰術　岡田櫻陵

實話　故兵壕の夢　東京無名氏

實話　恩次夜歩き　平山蘆江

連載小說　未來花　吉川英治

現代人氣男の科學　金を掘る　柳家金語樓

極味の學　若き人々の參考に　大佛次郎

實話　誰にも書けぬ裏面記　大佛次郎

實話　生窓一夕話　鳥居素川

大評判につきスクープ再掲載　大正天皇

漫畫　大レヴュー　のぞき記

漫畫　讀者漫畫　ユーモア

漫畫　和田三造畫伯　大作！漫畫

名家自筆の處世書訓（全一）　頭を下げぬ　島田若穀

高石君の結婚披露　物の言ひ方　會我龜家五郎

動感美談　母性愛

尊し母性愛　夫の死後一か月目に生れた自分の赤ん坊に別れ五人の子供へて世の記錄と同じ過したお父さんの眼をさまし日記

聯盟脫退！『日本は何うなる』

再び世界大戰か？　全同胞緊急必讀の大發表！

驚異の大內容

出席者（大特輯）

陸軍少將　小谷秀夫閣下
法學博士　米田實先生
外務省情報部長　高橋龜吉先生
法學博士　松波仁一郎先生
海軍少將　日比野正治閣下
貴族院議員　植村甲午郎先生
　（イロハ順）

ヒットラーは大空に叫ぶ（鶴見祐輔）

天皇陛下

井常時豫算案 滿場一致で可決確定

貴族院本會議（八日）

聯盟脫退書類の內容を報告

外相八日の閣議で

【東京八日發電通】政府は八日午後四時から開かれた臨時閣議で聯盟脫退手續を正式決定するが、本日は內田外相、決議案のものあるため、脫退詔書の內容報告に止める模様である

造幣局工場新營案委員會

【東京八日發電通】衆議院の造幣局工場及びその附屬設備新營案委員會は八日午後二時四十分開會、新に附託された

衆議院選擧法改正委員會

【東京八日發電通】衆議院の選擧法改正委員會は八日午前十時五十分散會

本日の兩院

【東京八日發電通】九日の兩院

貴族院 本會議は休み午前十時から衆議院選擧法改正五委員會並に他の委員會分科會を開く

衆議院 午後一時より本會議を開く、外委員會は懲罰會同、選擧法改正外八委員會が午前、午後開かれる

日英間の友交破るべからず

グリーメール筆の社說

【ロンドン八日發電通】八日のデリーメール紙は東京に駐在中の同社主筆グライス氏が天皇陛下に謁見を賜はられた光榮に付き社說を掲げ陛下からグ氏に對し全世界の福祉と國東の平和確保に日英間の友交關係に存すると仰せられた御言葉を引用し日英間の友交關係は英國のセンチメンタリストの讓譲に依つて破壞さるべきでない、武器輸出禁止は害毒以外に何もない、世界大戰の日本が英國に與へた大なる援助に對し最も感謝な友誼である

警視級に小異動

池尻氏後任の補充から

【東京八日發電通】八日の警視廳人事異動は池尻警務部長後任の補充から警視級に小異動を生じ、次の如く發令された

警務部長 池尻茂雄（警保局保安課長）

警保局保安課長 古橋源六郎（警視廳特高課長）

警視廳特高課長 毛利基（警保局圖書課長）

警保局圖書課長 小林勝馬（警視廳警務課長）

警視廳警務課長 安倍源基（警保局保安課事務官）

日英間の友交破るべからず

グリーメール筆の社說

【ロンドン八日發電通】八日のデリーメール紙は東京に駐在中の同社主筆グライス氏が天皇陛下に謁見を賜はられた光榮に付き社說を掲げ陛下からグ氏に對し全世界の福祉と國東の平和確保に日英間の友交關係に存すると仰せられた御言葉を引用し日英間の友交關係は英國のセンチメンタリストの讓譲に依つて破壞さるべきでない、武器輸出禁止は害毒以外に何もない、世界大戰の日本が英國に與へた大なる援助に對し最も感謝な友誼である

督府辭令

三月七日　督府發令

臺北醫學校教授　十田　飛介

臺北醫學校教授兼醫務主任　醫學博士　安藤　元孝

臺北醫學校教授兼醫務主任　醫學博士　安藤　元孝

東京、京都、大阪、各古屋の各醫學校へ出張を命ず

督府醫院醫員　山本榮三郎

東京、京都、大阪、兵庫、愛知、岡山、愛媛の各府縣へ出張を命ず

人事

▲中井精七郎氏（中村氏婿養子）七日永眠（葬儀）

▲笠原繁氏（父榮次郎氏危篤）八日午前十時發（八日朝鮮ホテル）十三日內地へ

樺山町派出所移轉

南署管內樺山町派出所は、臨時建築にこわつたが、八日新築落成工事終了從來地に移轉した

雨災救助公告

●株式會社鶯料理（鶯莊）取締役ノ現在ノ住所ハ昭和八年參月拾日ヨリ臺北市榮町壹丁目壹番地ニ移轉シタリ

●合名會社義和商行（解散ニ付清算中）ノ清算人ハ昭和八年參月拾日ヨリ臺北市榮町壹丁目壹番地ニ移轉シタリ

●有限責任信用購買販賣利用組合（解散ニ付清算中）ノ清算人ハ昭和八年參月六日ヨリ臺北市榮町壹丁目壹番地ニ移轉シタリ

臺北地方法院ノ管轄區域內ニ住所ヲ有スル者ニシテ昭和八年參月七日現在ニ於テ左ノ各號ノ一ニ該當スル者ハ昭和八年參月七日迄ニ臺北地方法院ニ申出ヅベシ

法人登記公告

●財團法人新竹州同光會（慈善ヲ目的トス）

理事　鄭肇基、鄭谷陸夫、西村德一、西田卯一、鄭太郎、坂所重三郎、鄭谷陸夫、西村德一

右ノ通昭和八年參月七日登記

●財團法人新竹州同光會（慈善ヲ目的トス）

理事　鄭肇基、鄭谷陸夫、西村德一、西田卯一、鄭太郎、坂所重三郎

右ノ通昭和八年參月七日登記

●株式會社鶯料理（鶯莊）取締役ノ現在ノ住所ハ昭和八年參月拾日ヨリ臺北市榮町壹丁目壹番地ニ移轉シタリ

●合名會社義和商行（解散ニ付清算中）ノ清算人ハ昭和八年參月七日ヨリ臺北市榮町壹丁目壹番地ニ移轉シタリ

●有限責任信用購買販賣利用組合（解散ニ付清算中）ノ清算人ハ昭和八年參月六日ヨリ臺北市榮町壹丁目壹番地ニ移轉シタリ

臺北地方法院ノ管轄區域內ニ住所ヲ有スル者ニシテ昭和八年參月七日現在ニ於テ左ノ各號ノ一ニ該當スル者ハ昭和八年參月七日迄ニ臺北地方法院ニ申出ヅベシ

總督府內務局

購買公告

松內財政部長

賣拂入札

羽二重　一反

古絽　五疋

古紗　五疋

右現品ハ臺北市榮町壹丁目壹番地ノ一總督府內務局ニ於テ賣拂ニ付入札ニ附ス

入札ハ昭和八年參月十日午前十時ヨリ同日午後二時迄ニ總督府內務局ニ於テ之ヲ受付ケ即時開札ス

入札ニ參加セントスル者ハ入札保證金トシテ賣拂代金ノ一割以上ヲ現金ニテ豫メ納付スベシ

紅白二隊に分れ 壯烈な發火演習

臺東廳警務部全職員

【臺東電話】臺東警察部では愈々來る十日午前八時から臺東公園に於て全職員の發火演習を擧行する事に決定したが之が指揮者として八日午前三時火藥庫に於て發火藥の調製に當る事となつた

【臺東電話】臺東廳警務部では愈々來る十日午前八時から臺東公園に於て全職員の發火演習を擧行する事に決定したが之が指揮者として八日午前三時火藥庫に於て發火藥の調製に當る事となつた

是非『私の家』にと

基隆で引つぱり凧の 山砲隊の兵隊さん

【基隆電話】基隆山砲隊では來る十五日から三日間實彈射撃を行ふ筈となつてゐるが參加人數は總勢二六〇名となつてゐる

【基隆電話】基隆山砲隊では來る十五日から三日間實彈射撃を行ふ筈となつてゐるが參加人數は總勢二六〇名となつてゐる

鄉軍分會で 銃五十挺を購入

◇—員林鄉軍の充實—◇

【員林電話】員林郡員林鄉軍分會では時局に鑑み銃五十挺を購入する事になり六日臺中州に於て

【員林電話】員林郡員林鄉軍分會では時局に鑑み銃五十挺を購入する事になり六日臺中州に於て

吉野村民等は 土地の買上を希望

値段は一甲九百圓位◇

【臺南電話】先月二十四日五日の兩日に亘り吉野村民等の土地買上に關し臺南州當局と非常な熱心さを以て折衝を續けて來たが愈々其の買上價格も決定し來る十七日より三日間に亘り吉野村役場に於て買上げの手續を行ふ事となつた

【臺南電話】先月二十四日五日の兩日に亘り吉野村民等の土地買上に關し臺南州當局と非常な熱心さを以て折衝を續けて來たが愈々其の買上價格も決定し來る十七日より三日間に亘り吉野村役場に於て買上げの手續を行ふ事となつた

官民總動員で 主要道路を改修

◇—臺南州新豐郡で—◇

【臺南電話】臺南州新豐郡下の主要道路改修工事は從來より實施せんとなし來つたが十五日より各線共一齊に實施する事となり新豐郡役所に於ては之が實施方法に關し目下慎重研究中であるが其の概要は左の如し

【臺南電話】臺南州新豐郡下の主要道路改修工事は從來より實施せんとなし來つたが十五日より各線共一齊に實施する事となり新豐郡役所に於ては之が實施方法に關し目下慎重研究中であるが其の概要は左の如し

經濟的に◇◇

嘉義を明るく

斯う云ふ氣分で勤めました

【嘉義電話】嘉義支廳にては昨年十二月末日を以て廢止となつた嘉義支廳庄長及び助役の後任として左の如く任命發令になつた

【嘉義電話】嘉義支廳にては昨年十二月末日を以て廢止となつた嘉義支廳庄長及び助役の後任として左の如く任命發令になつた

女が男となる

妻を迎へて仲よく同棲

【嘉義電話】嘉義支廳管内水上庄下水上尋常小學校訓導林秀子（二三）は昨年十二月末日を以て廢止となつた嘉義支廳庄長及び助役の後任として左の如く任命發令になつた

【嘉義電話】嘉義支廳管内水上庄下水上尋常小學校訓導林秀子（二三）は昨年十二月末日を以て廢止となつた嘉義支廳庄長及び助役の後任として左の如く任命發令になつた

臺南州水產會

きのふ總代會開催 ◇◆◇附議案全部可決◇◆◇

【臺南電話】臺南州水產會第九回通常總代會に八月年初十時から州廳樂堂會議室に於て開催されたが出席總代會員は定數の過半數を超過し開會の定足數を滿したので開會を宣言し直ちに會議に入り先づ會長より會務の概況を報告し次で會計檢査報告を了し第一號議案水產會費賦課徴收規則中改正の件を上程し原案通り可決し第二號議案水產會特別議員選舉の件を上程し左の通り當選者を定めて散會した

【臺南電話】臺南州水產會第九回通常總代會に八月年初十時から州廳樂堂會議室に於て開催されたが出席總代會員は定數の過半數を超過し開會の定足數を滿したので開會を宣言し直ちに會議に入り先づ會長より會務の概況を報告し次で會計檢査報告を了し第一號議案水產會費賦課徴收規則中改正の件を上程し原案通り可決し第二號議案水產會特別議員選舉の件を上程し左の通り當選者を定めて散會した

冬物鳳梨は 共販側の成功

三萬箱は既に引渡しずみ

【臺南電話】共同販賣に關する冬物鳳梨は昨年十月末日を以て共販會社の手を離れた六四八千箱で東洋製罐會社と取引契約が成立したが當時報道したその後開く所による と右契約條件として製罐は當分繼續して之等の製罐會社と取引價格の九割を支拂ひ殘額は共販會社のそれを使用する飛になつたが九割の支拂ひは殆ど現金取引と同樣で共販の成功が傳はるや他の如く契約變更を迫つたのは東西ブールの製罐業者特に關二十箱を下らぬので若多物の製罐が出來してダンピングでもはじめられたら手品に乘ぬを感ずるので業績がプール側の氣を汲んだもの と觀測されてゐる。因みに多物鳳梨三萬箱に對し二月中に引渡られた罐數は二萬箱に上つてゐる

【臺南電話】共同販賣に關する冬物鳳梨は昨年十月末日を以て共販會社の手を離れた六四八千箱で東洋製罐會社と取引契約が成立したが當時報道したその後開く所による と右契約條件として製罐は當分繼續して之等の製罐會社と取引價格の九割を支拂ひ殘額は共販會社のそれを使用する飛になつたが九割の支拂ひは殆ど現金取引と同樣で共販の成功が傳はるや他の如く契約變更を迫つたのは東西ブールの製罐業者特に關二十箱を下らぬので若多物の製罐が出來してダンピングでもはじめられたら手品に乘ぬを感ずるので業績がプール側の氣を汲んだもの と觀測されてゐる。因みに多物鳳梨三萬箱に對し二月中に引渡られた罐數は二萬箱に上つてゐる

人の懷中をあてに◇◇ 遊廓で豪遊し 無一物で警察に突出さる

【嘉義電話】嘉義北門二條街人大谷組一こと水田四郎（二七）は本月四日から嘉義市を加良町に移轉中當高砂館に於て開催の同業者招待會に出席中同人等と共に同館に於て豪遊の末翌五日午前二時頃に至り一文なしとなつたが之れを知つた同館の女將から勘定を請求されたが

"SUNTORY"

PURE MALT WHISKY POT STILL

總督府專賣局御發賣

サントリーウヰスキー

サントリーは國産品です！　しかも　本邦唯一　ポットスチルに據る　純正　國産スコッチウヰスキーです！

そもそも　ウヰスキー醸造の業たるや　科學、人力、天惠の三味一體の境において　はじめて　之が成功を贏ち得るもの即ち　気温、地勢、濕度、水質等々　大自然の影響によつて製品の良否を左右されるのみか　永年　貯藏　熟成を絶對要件とし　かて、加へて十年貯藏の曉　貯量　半減を見るなどおそろしく神秘的な難事業に屬するので　之が醸法は久しく世界の謎として　各國共に　其市場をたゞ英國品の跳梁に任せたのです　本邦においても亦等しく　その供給を英國に仰いで來ましたが　近年　之が輸入額　漸増の傾さあり　茲において吾が壽屋は　いさゝか　洋酒醸造業者としての本分を完ふすべく　決然起つて　この難行の任に志すに至りました斯くて壽屋は　多年　原産地の代表工場で　窓さに技法を修得した技師を招いて吾國土を選歴させ　倦ひにして　ウヰスキーの本場　わが清酒の灘に匹敵するスコツトランド・ローゼス峡谷と風土全く等しい醸造好適地を　攝内　淀、桂、木津三河合流の地域　攝津　山崎に發見するや　技師を再び彼地に派して百事遺漏なきを期し　爾來　營々　山を切り地を拓いて工を勵み　傍ら　スコツチ麥を内地に移植して良果を收め　合掌精進いやしくもせず　拮据經營　年を閲する十有余年　遂に大成せしめましたのが本品です　されば　香味！　風格！　斷然　舶來品の上に位ゐするも　もとよりそのところです　をりから　世は自力甦生の秋！　各位　伏して願はくは　輸入防止の國家的見地よりしても　祖國が産んだ　このいみじき香味に對し　ぜひ一掬の榮を賜りたいです！

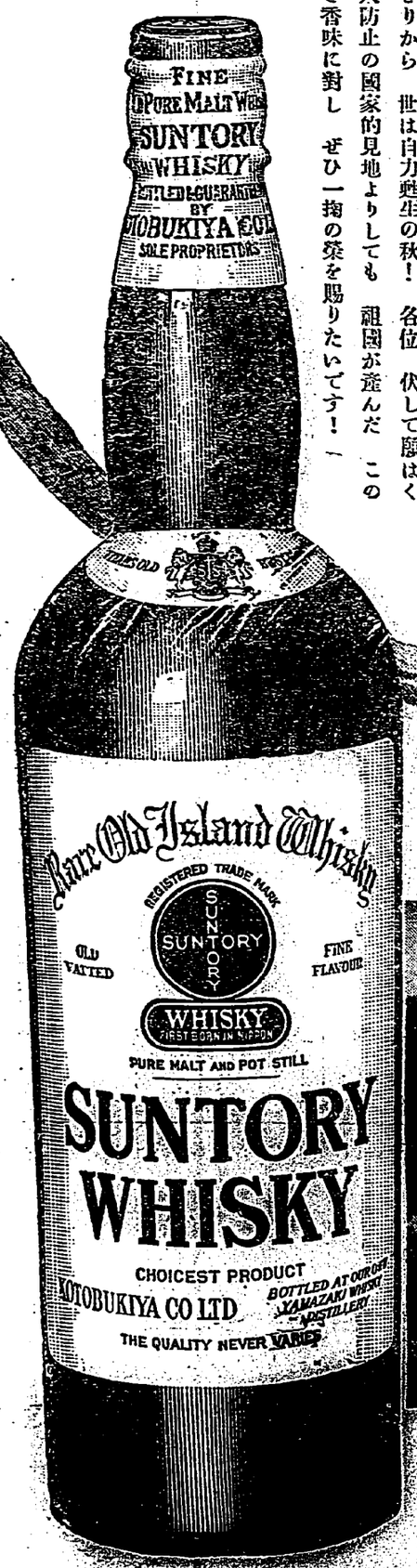

七年貯藏　赤レベル　金三円五拾錢

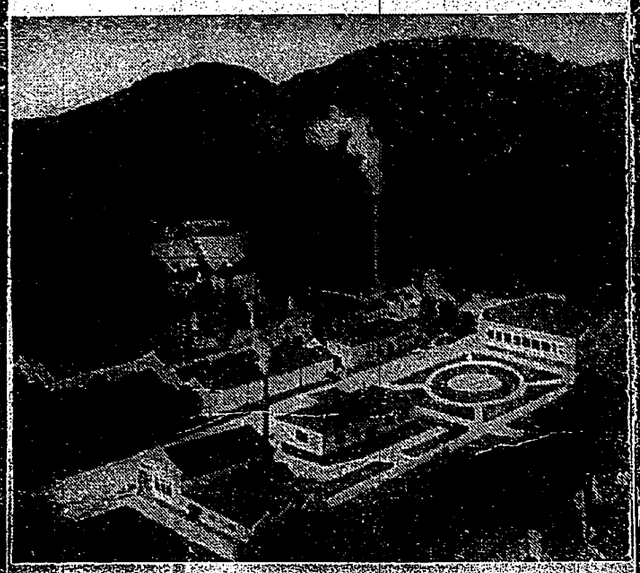

壽屋　山崎ウヰスキー工場　全景

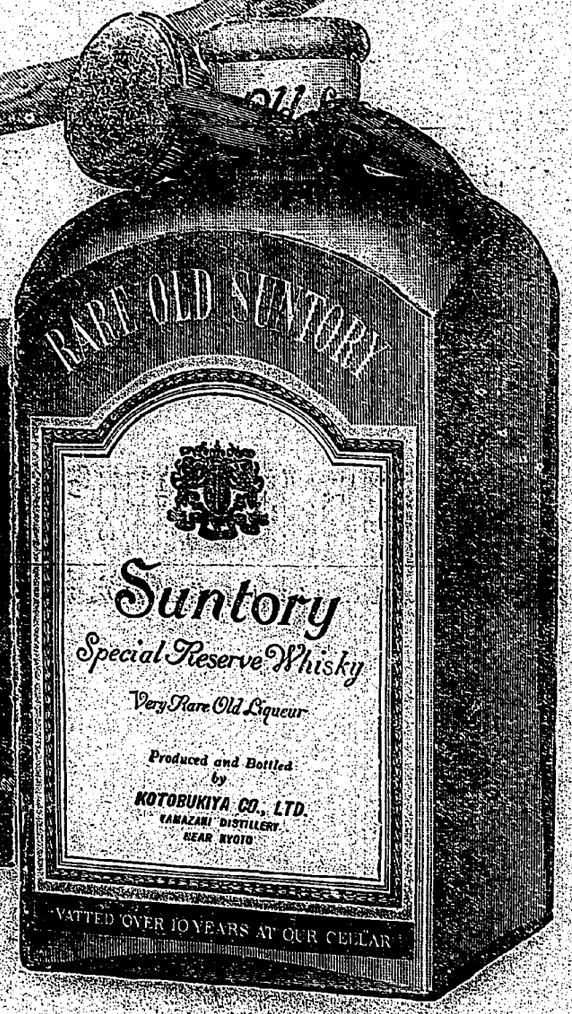

十年貯藏　特角型瓶　金六圓

・サントリーの原料は　英國産大麥ー　その　特撰りを純正スコツチ式ポツトスチル釜　法で　長期に亙り蒸水、發芽、熟麥、糖化、醗酵、蒸餾等頗る精緻　微妙な工程を經せしめてウヰスキー原液を得これをセリーウヅド樽に入れ冷暗いと湿度な店　壽屋で七乃至十年間熟成させたものです　右工程中使用する水は天王山から湧く清水で　本坂のそれと水質が全く同一です

醸造元　株式會社　壽屋

米國金禁輸と わが金融界の警戒

手許準備金潤澤のため 短資市場は一層緩慢

【大阪八日發本社特電】米國の金禁輸令の影響は内地金融市場には殆ど現はれず短資市場は一層緩慢の狀態にあり殊に金解禁當時の如く金融逼迫の場合に備へて日銀が保有してゐた巨額の金貨は今回の禁輸令發布と同時に全部米國に送られたが日銀の手許準備金は依然潤澤を極めてゐるので金融界には何等の影響もなく從つて金融界の人々は今回の禁輸令發布を以て單に米國の金融恐慌に伴ふ一時的現象に過ぎないと觀てゐる

【大阪八日發本社特電】外債元締の正金銀行の買入方針は米國の輸出禁止による金貨ドルの不足が從來の如く外債元利拂の爲替を輕視してゐたが今後は爲替相場の變動を極度に警戒し爲替相場の變動を見越されるに至つたので從來の如く爲替相場の變動

曙光

東京朝日新聞内閣

防空訓練の意義と注意

大東京制空権に關するお話

空襲に備へよ

また大東亜戦争から

BK局員で防空の講演

映画と防空

今日の番組

子供の時間

「思ひ出」第一話

三重童謡

唱歌

高女生徒の

斉唱美の他

子供の時間

生方敏郎作

中野修二畫

肺尖を征服して

苦學生の手記

一等に合格して

作文

女給募集

外務員

店員

小女

運人

貸家

婚姻

離婚

人事

訃報

消息

官報

株式

商況

市場

夜間の部

晝間の部

午前の部

今日の番組

映畫

演藝

廣告

受驗期の頭痛に

ノーフェ

即効的に最大の

安眠を與へる

新しい

催眠藥

家庭

二ッの要素

絶對健康に必要な

姉さんの

お化粧室で

婦人

庫文莊化ワッ

内美子

國田

全國

發賣元

日本

東京

大阪

名古屋

福岡

札幌

仙臺

廣島

金澤

高松

新京

大連

奉天

哈爾濱

青島

上海

漢口

廣東

臺北

臺中

臺南

高雄

花蓮港

馬公

豊原

恒春

基隆

新竹

嘉義

屏東

宜蘭

蘇澳

台東

台南

台中

台北

桃園

苗栗

彰化

南投

雲林

嘉義

屏東

宜蘭

蘇澳

台東

花蓮

高雄

馬公

豊原

恒春

基隆

新竹

學良の下野表明を中央は慰留せず承認

學良は名實共に完全に沒落へ

北支政權をめぐつて二つ巴の爭奪戰展開

李、閻、馮等が會合して蔣介石彈劾の聲をあげる

我大局を誤れり（學良の下野電）

學良の下野表明に關する學良の下野電全文の如し

北支時局把持の力を全く缺いてゐるから中央も之を慰留せず、その下野を承認してゐる

學良は名實共に沒落に歸したと觀測してゐる

學良の保定行き確實

何、蔣が學良から軍權引繼

長城の關門悉く占據

滿洲國の領域完全に確保さる

王以哲軍は密雲に潰走

天津の于學忠軍が動搖

承德朝陽間に乘合自動車　關東軍で運轉

敗殘兵爆撃

中村部隊が敵を壓迫

我戰死傷者

庄川電力と飛州木材の繫爭　七日判決言渡

鄭桂林の部下　二百を擊退

張海鵬氏は赤峰に向ふ

時局辦事處を設立

新鄉に設

蔣介石が閻錫山や李烈鈞、張繼と會見

福井縣下で陸軍大演習　八日御裁可を仰ぐ

參加部隊は二箇師團

藤井大尉が講演

呑氣な支那軍

防毒面著用の練習

傷兵遺族に慰問品を贈呈　十日の陸軍記念日に　中瀨知事から

全音樂團參加して　市內を音樂行進　記念日の午後一時から

岩鹽積載の靖國丸　一度も高雄に入港　厦門陸揚が出來ず

福島、大塚兩名の奇怪な行動　疑問と

福島は最初　上陸したがつた　國際汽船高雄代理店　壽旅館、稅關で語る

不氣味な位　對岸は平穩　川又鳳山丸船長の話

船長以下が凝議　還するや大船

故山下伍長に　功七級の御沙汰　近く遺族に對し　交付式を擧行

動物園の伊佐護神社祭

萬華警護團を組織

高雄寄港は　賣込みのため　交渉の事實判明

峰尾大佐が　今夜講演　樺山小學校　講堂で

愛婦支部長　見舞金を送る

田寮港運河畔に近く電燈

趣味同人會　本年の行事

謹告

●支社員招聘　株式會社　帝國新報社

漢文臺灣日日新報

滿洲國政府熱河治安五大方針發表

七日新京電。熱河治安。略已安定。滿洲國政府。七日午後。發表五大方針如左。一、行政　西北木倫河以北。屬興安總署管轄。錦興安西分署。此署設於開魯。右以外之地區。熱河省。省公署設於承德。二、大熱河中央機關　中央設置熱河設治工作中央幹部會。爲政治計畫統制北事務由民政部當之。錦州設特派署。管轄赤峰、朝陽、承德政治工作斑事務分掌。且與中央連絡。三、財政方針　支出以關稅、鹽稅以外之省收入經理之。四、金融　利用國幣。省內銀行接收之。貨幣制度。逐漸改變。五、通信行政　郵便行政。電信電話行政等。統一整理之。」

日華紛爭諸問委員會蘇俄政府拒不參加

因與多數國無國交

七日英新科電。蘇俄聯邦政府。限聯盟總會決定。日支紛爭所關諸問委員會。參加拒絕。外務人民委員長利陀美奴氏。致於聯盟之卷加拒絕書簡要旨。先指摘總會之動告中某條項。所準據聯盟規約不戰條約及九國條約。右所矛盾。蘇俄諸問委員會。參加拒否主理由。乃委員會構成國二十二國中十三國。與蘇俄無國交。示我以敵對態度。

茂木部隊行百餘里凍傷患者四百名

七日赤峰電。茂木部隊。一至赤峰入城。更七日間。突破百二十餘里。集結之戰線。第四梯來。凍傷患者亦重傷百名。輜重二百餘。

我機一機受兩敵彈爆擊敵兵無事歸來

七日遼源電。今朝〇〇機發〇〇。午前九時半抵古北口上空。發見敵集團有砲二十五六。乃行大爆擊。內一機受敵第一彈。敵軍潰滅。無事歸還。

自動車百餘臺湯玉麟退却灤寧

七日承德電。探報。湯玉麟連絡自動車百餘輛。退却於灤平。

手形交換所證券發行

七日滿鐵總裁。財務長官。打展氏。七日對錙百手形交換所。許可二億五千萬元之交換所。證券發行。承諾此規定。

張海鵬氏將入赤峰

八日關電電。張海鵬氏。八日午前八時開發。被十日入赤峰城。

東株內氣配意外冷靜

日產株暴落

八日東京電。東株取引所最期六百七十七萬四千四百六十圓。短期千百九十六萬一千三百二十圓。計千二百七十三萬五千七百八十圓之增證據金。無事納入。午後一時再開。入氣續和。行情必意外冷靜立會。諸株內氣配。東新約百五十圓之證。鐘紡落十五圓。鐘百八十四五圓。日產四漲水大暴騰。打擊其大。約五十三三圓。

張景惠氏赴熱河

八日新京電。討滅作戰軍司令部。八日〇時。新京發赴〇〇。一行張景惠。郭恩榮(總參謀)以下七十餘名。擊破熱河北部匪軍。進兵主察哈爾。

金貨預金集到銀行

七日紐育電。七日空被狹行與店。民間逃藏金百。漸次預入爲新預金。

上海滬水低落一弗

八日上海電。上海滬水市

明年度總豫算案貴族院通過

八日東京電。貴族院豫算委員會審議中之八年度總豫算審查終了。八日午後一時三十分。開本會議。一、昭和八年度歲入歲出總豫算案。短答特別會計歲入歲出豫算案。二、豫算外國庫負擔契約所要之件。一括上程。豫算委員長柳澤保恵伯登壇。報告委員會審議經過結果。田中館陣士質問後討論。前田利走子發成演說後。滿場一致。可決確定之。

紐育各銀行開店但制限支拂

七日紐育電。因迂展財務長官命令。紐育毛財岸商會等其他主要銀行。本日制限支拂。業已開店。

張學良.湯玉麟以國威失墜罪懲戒

八日南京電。監察院長于右仟。七日將學良。湯玉麟之國威失墜罪懲戒案。提出政治會議。

山海關中國軍不知熱河敗退謀突破九門口

七日山海關電。山海關之敵。不知熱河敗退之報。反謀突破九門口。我軍嚴戒中。

敗軍一將僚在北平被銃殺

七日新京電。中國軍潰滅。學良以下苦慘。自承德歸北平。一將僚。在順承王府被銃殺。又北平軍事分會及熱河民衆後援會。五日來開會議。協議奪還承德。中國軍爲死守古北口。六日輸送小銃彈手榴彈。

時評

○

聖上陛下有旨。來陸軍紀念日。親拜靖國神社。夫生爲護國之英。死爲護國之靈。尤如最近捐軀滿洲上海兩事變者。親拜之。以昭其忠。死者有餘榮矣。之甚也。

○

三陸大震。○慘狀莫名。正記林務兩氏。授與表彰狀賞品。次山下協會長代理告辭。森市尹祝辭。陳披露氏答辭。於是表彰式終。總會繼開通常。川村支會長代理。敍謝後。開始議事。先行昭和八年度收支豫算。移民。從來生活主。無逃豫算總上。由劉參與員。詳細說明。豫算。增減理由。省略。午後零時十五分散會。

照原案可決。次行昭和六年度事業狀況及決算報告。亦均承認。乃宣告閉會。

南澳浮地嚴禁耕作窮民百餘再行嘆願

豈無人情味之善後策耶

蘇澳郡蘇澳庄大洲、澳方面。移民。從來生活主。無逃豫算總上。雖有耕地。未易拂下。故三百八十餘戶窮民。不得不對溪埔浮覆地。無斷開墾。播稻及種落花生。蕃薯等物。以資度生活。去二月二十八日。於浪速基督教講義堂。保甲役員會時。柳田蕃務部長。嚴達。絕對禁止今後庄民無斷開墾。檳榔之物。限至來六月十三日。收穫後。斷然要中止耕作。諸窮民將發作物。放火燒却。諸窮民聞言之下。共手空拳。茫然自失。去五日。該地自警團。林由。無斷開墾。既非營利目的。若不許耕作四帳死於道路。逢歸。既開墾之阪面內。再播種落花生及蕃薯。不意去二月。於大南澳公會堂。開家長會議時。岸幹部補。竟再嚴達。如決開金。至六月十三日。收穫後。斷然要中止耕作。諸窮民將發作物。放火燒却。諸窮民聞言之下。共手空拳。茫然自失。去五日。該地有志窮民。牙土木。陳阿文。張坑。會島。林由。楊集秀。郊外。年三十。陳申。年五。年二十。陳向大南澳分蕃嘆願云。

何應欽南下引繼軍權

八日天津電。何應欽。七日夜自北平乘平漢線南下。石乃與蔣介石。閻往保定。

張學良亡命保定

八日東京電。某所著電。學良目下亡命保定。其證據如左。

一、順承王府之警戒。自三月七日朝始緩。

一、何應欽來平時。不出迎接。

一、衛隊主力。移動保定。運搬重要書類。

宜蘭信組及其他記念日產業宣傳

去六日產業組合紀念日。宣蘭信用組合。爲宣傳產業組合之主旨精神。是日午後四時。組織宣傳隊。執行。有役職員及組合員多數出動。小野農銀支店長。郡勸業係員。特爲參加。以青年團君樂隊爲

陸軍記念日舉防空大演習

三月十日。陸軍紀念日。決舉防空大演習。假想敵爲欲擊滅臺北聯軍之敵地上部隊。就防衛部署。而配置于新公園之高射砲隊及配置于軍司令部。郵便局。菊元。專賣局。州廳高砂山權。逢萊公學校之高射機關銃隊。爲欲擊敵機。構成火線。一面由市民組成之自衛團。警備大隊。實施訓練。警備大隊。一聞地方防衛前線隊。苦戰其主力。急利用自動車之快速。移動於前線。及全線性攻勢之時。鳴喇叭休戰。午前九時半。演習中止。舉市內分列行進云。

十一戶居民決定移轉

臺南市行營署。新設陸業試驗所。其指定同所用地大路車部落。面積約一甲。該私有地小部落十一戶。約六十名。就此土地買收。自一年前。或貴或否。或逐次選定。移轉土地。迄今殊雖渉步。臺南州地理係。關土地移轉問題。爲說得居民。殊費苦心。然同所新設落成。已迫在眼前。急欲解決。當崎係員。專當其交涉。七日午前中。居民代表者四名。訪問州

產組臺南支會功勞表彰並開總會

臺灣產業組合協會。臺南州支會第九回總會。去七例十時半。開於州署會議室。臨席者各市郡組合員七十一名外。協會方面。平塚會長代理山下產業主事。森臺南市尹。先由川村支會長代理開會辭。對產業組合功勞者。新營郡番社信川組合長盧阪榮。模範事務員。虎尾郡麥寮信組專氣續和。行情必意外冷靜立會。諸株內氣配。東新約百五十圓之證。鐘紡落十五圓。鐘百八十四五圓。日產四漲水大暴騰。打擊其大。約五十三三圓。

張景惠氏赴熱河

八日新京電。討滅作戰軍司令部。八日〇時。新京發赴〇〇。一行張景惠。郭恩榮(總參謀)以下七十餘名。擊破熱河北部匪軍。進兵主察哈爾。

金貨預金集到銀行

七日紐育電。七日空被狹行與店。民間逃藏金百。漸次預入爲新預金。

上海滬水低落一弗

八日上海電。上海滬水市

名間庄賭案九人一串

前月二十六日午後四時五十分。有南投郡名間庄山。內田外一相決執來了。僅報告應退張類也。

衆院選擧法改正委員會

八日東京電。衆議院選舉法改正委員會。八日午前十時五十五分開會。本日始作本格的審議。守屋榮夫氏。政友。先就選舉自由公正。與山本內一相質疑。

明年度總豫算案貴族院通過

八日東京電。政府於八日午後四時開閣議。聯盟脫退手續。正式審議之。本日內田外一相決執來了。僅報告應退張類也。

宜蘭信組及其他記念日產業宣傳

去六日產業組合紀念日。宣蘭信用組合之主旨精神。是日午後四時。組織宣傳隊。執行。有役職員及組合員多數出動。小野農銀支店長。郡勸業係員。特爲參加。以青年團君樂隊爲

陸軍記念日舉防空大演習

三月十日。陸軍紀念日。決舉防空大演習。假想敵爲欲擊滅臺北聯軍之敵地上部隊。就防衛部署。而配置于新公園之高射砲隊及配置于軍司令部。郵便局。菊元。專賣局。州廳高砂山權。逢萊公學校之高射機關銃隊。爲欲擊敵機。構成火線。一面由市民組成之自衛團。警備大隊。實施訓練。警備大隊。一聞地方防衛前線隊。苦戰其主力。急利用自動車之快速。移動於前線。及全線性攻勢之時。鳴喇叭休戰。午前九時半。演習中止。舉市內分列行進云。

十一戶居民決定移轉

臺南市行營署。新設陸業試驗所。其指定同所用地大路車部落。面積約一甲。該私有地小部落十一戶。約六十名。就此土地買收。自一年前。或貴或否。或逐次選定。移轉土地。迄今殊雖渉步。臺南州地理係。關土地移轉問題。爲說得居民。殊費苦心。然同所新設落成。已迫在眼前。急欲解決。當崎係員。專當其交涉。七日午前中。居民代表者四名。訪問州

瀛社花朝祝宴諸壽星

瀛社花朝紀念會。山陳其寿。楊仲佐。倪炳煌。黃純青。劉克明。劉振傳。陳祖文。蔡三恩諸氏。値東先行唱和八年度收支豫算。移民。從來生活主。無逃豫算總上。由劉參與員。詳細說明。豫算。增減理由。省略。午後零時十五分散會。

照原案可決。次行昭和六年度事業狀況及決算報告。亦均承認。乃宣告閉會。

南澳浮地嚴禁耕作窮民百餘再行嘆願

豈無人情味之善後策耶

蘇澳郡蘇澳庄大洲、澳方面。移民。從來生活主。無逃豫算總上。雖有耕地。未易拂下。故三百八十餘戶窮民。不得不對溪埔浮覆地。無斷開墾。播稻及種落花生。蕃薯等物。以資度生活。去二月二十八日。於浪速基督教講義堂。保甲役員會時。柳田蕃務部長。嚴達。絕對禁止今後庄民無斷開墾。檳榔之物。限至來六月十三日。收穫後。斷然要中止耕作。諸窮民將發作物。放火燒却。諸窮民聞言之下。共手空拳。茫然自失。去五日。該地有志窮民。牙土木。陳阿文。張坑。會島。林由。楊集秀。郊外。年三十。陳申。年五。年二十。陳向大南澳分蕃嘆願云。

何應欽南下引繼軍權

八日天津電。何應欽。七日夜自北平乘平漢線南下。石乃與蔣介石。閻往保定。

張學良亡命保定

八日東京電。某所著電。學良目下亡命保定。其證據如左。

一、順承王府之警戒。自三月七日朝始緩。

一、何應欽來平時。不出迎接。

一、衛隊主力。移動保定。運搬重要書類。

橋上自轉車衝自動車連人墜落溪底

嘉義市朝日町登中輕鐵會社登記所苦力。吳炳傳。年三十四。去五日午前八時五十分。在同登記所。操縱十八號之登記。至過登記郡中埔庄石頭厝赤關溪橋上。其時有同庄中埔人林建興者。年二十七。乘自轉車。

毒瓦斯用鹽爲三井物產賣品

及知爲原料用殊形狼狽

就爲毒瓦斯原料用。當與花王石鹼株式會社。借中川公園赴現場檢證後。將身屍付與家人領回埋葬。誠如報已。

水牛相觸蟒死車夫

鳳山郡下山子腳欽。年四十二。去六日午前九時頃。駕一水牛架車。滿載生食甘藷。欲往鳳山街販賣。至山子腳路。適與同地隊七連之水牛相遇。不圖兩牛突起相觸。黃忽欲逃。及被牛車壓死。鳳山署警部補。立留渡澄之警備大隊。急行出動。始話動。授予跑壓銃火之命。實施訓練。警備大隊。一聞地方防衛前線隊。苦戰其主力。急利用自動車之快速。移動於前線。及全線性攻勢之時。鳴喇叭休戰。午前九時半。演習中止。舉市內分列行進云。

茶前酒後

× ×

所謂思想問題雖之際。所類

以現在美弗推之爲替浮上百萬圓

臺灣電力當局談

七日東京特電。美國金融上ゥ已見大緩和。至少于選利亦自有便宜也。又據臺灣電力當局話左。由美國現狀觀之。外債關係緩和爲事實。即現時買。而美國各市場團體。應無可苦手。現在對美爲替約二十五弗。而近今吾等所談。求爲替差損若。後策。以二十弗爲基本。以此觀之。即浮上約百萬圓。第來九日美國議會。將出如何對策。或以後市情。如何變動。全屬不明。目下形勢觀望中。

臺北商工協會開緊急常務理事會對各界發表聲明

臺北商工協會。去七日因該會々長陳清波氏歸臺。乃派代表三名赴基隆歡迎。至午後三時抵臺北歸時。臺援助。始得於同月二十六日無事產出。業關的生。是日第二次。臺北商工協會。開常務理事會。對該會發會式以來。頻受某方面。以種々惡宣傳。該會雖始終抱冷靜態度。然尚忍二鮫不明。員相。故議決發表左記之聲明書。

聲明書

本會此次因鑑世界的之不景氣。欲圖商工業者互相攜護利益計。故不惜縮力鼓舞同業者組織集團的生。以善海學生者。歐爲學校死都市隅。探兩人。知其諸先生。乃北部。大學或專門學校教授中。反有帶赤色。而受檢舉逮捕。不島無之。幸甚。

原內容。文及第者。四十八名。約防礙入外方人者。此爲進。身自衛計。所不得不爲。然此等舉動。無保其必濟事乎。

○

臺灣數育令改正案。橋原可決。師範及女校修業期間延長。迄今本島人本位女校。學力多不充實。今後如得教員更用精神。有再無延期。幸甚。

○

日始決定準參議府。副議長湯玉麟君之聽。昨答可謂極突。有偉其逃往覆等。有報其爲叛軍擒殺。首腦定不採擇。何以釋明於國中耶。

○

公然在委員會。該方面委員。有朝野兩黨之人所提議。決議二週間云。

○

聖明書

本會此次因鑑世界的之不景氣。欲圖商工業者互相攜護利益計。故不惜縮力鼓舞同業者組織集團的生。以善海學生者。歐爲學校死都市隅。探兩人。知其諸先生。乃北部。大學或專門學校教授中。反有帶赤色。而受檢舉逮捕。不島無之。幸甚。

原內容。文及第者。四十八名。約防礙入外方人者。此爲進。身自衛計。所不得不爲。然此等舉動。無保其必濟事乎。

○

臺灣數育令改正案。橋原可決。師範及女校修業期間延長。迄今本島人本位女校。學力多不充實。今後如得教員更用精神。有再無延期。幸甚。

○

日始決定準參議府。副議長湯玉麟君之聽。昨答可謂極突。有偉其逃往覆等。有報其爲叛軍擒殺。首腦定不採擇。何以釋明於國中耶。

○

公然在委員會。該方面委員。有朝野兩黨之人所提議。決議二週間云。

水牛相觸蟒死車夫

鳳山郡下山子腳欽。年四十二。去六日午前九時頃。駕一水牛架車。滿載生食甘藷。欲往鳳山街販賣。至山子腳路。適與同地隊七連之水牛相遇。不圖兩牛突起相觸。黃忽欲逃。及被牛車壓死。鳳山署警部補。立留渡澄之警備大隊。急行出動。始話動。授予跑壓銃火之命。實施訓練。警備大隊。一聞地方防衛前線隊。苦戰其主力。急利用自動車之快速。移動於前線。及全線性攻勢之時。鳴喇叭休戰。午前九時半。演習中止。舉市內分列行進云。

茶前酒後

× ×

所謂思想問題雖之際。所類

以現在美弗推之爲替浮上百萬圓

臺灣電力當局談

七日東京特電。美國金融上ゥ已見大緩和。至少于選利亦自有便宜也。又據臺灣電力當局話左。由美國現狀觀之。外債關係緩和爲事實。即現時買。而美國各市場團體。應無可苦手。現在對美爲替約二十五弗。而近今吾等所談。求爲替差損若。後策。以二十弗爲基本。以此觀之。即浮上約百萬圓。第來九日美國議會。將出如何對策。或以後市情。如何變動。全屬不明。目下形勢觀望中。

蔡紀念品

大甲祇沙區公學校創設紀念品。乃與校舍落成。因校舍落成。因校舍落成。因校舍落成。因校舍落成。

南投興工築路

臺灣南投中坑間新路。昨年。開設通過多少曲折。近與盡工成。去七日。開工開路。

紀念演習

三月十日爲陸軍記念日。各地皆有紀念行事。因自勿論。南投郡亦舉紀念行事。會花蓮港人。警察官。壯年團。行紀念

高架電燈

大甲祇沙區庄。在三角湧岡設內。所設設之電燈。本則不高。電光亦弱不強。近由庄當局計及將最適當更高架。去七日。由庄役場實施更高架。及三七戰役所主任。出場勸。場所。立行架設云。

檢查綫路

由臺南廳交通局西部監督課員出張沙麻尤檢查鐵道。派大海。就士四其他工務。第課工。已全部告竣。翌于六七日。由臺南廳局。臺員出至現場。檢查其一切工事云。

沙鹿組合行事

去六日。產業組合紀念日。各部落依甲路沙龍堀溝頂圳。特印刷紙預發與。出各部落依之意。

春季競馬

臺南(上)

新京鐵路局

臺南談祭鎮魂

臺南大石后鎮魂祭。三月中。舉行典。

臺北商工協會開緊急常務理事會對各界發表聲明

臺北商工協會。去七日因該會々長陳清波氏歸臺。乃派代表三名赴基隆歡迎。至午後三時抵臺北歸時。臺援助。始得於同月二十六日無事產出。業關的生。是日第二次。臺北商工協會。開常務理事會。對該會發會式以來。頻受某方面。以種々惡宣傳。該會雖始終抱冷靜態度。然尚忍二鮫不明。員相。故議決發表左記之聲明書。

聲明書

本會此次因鑑世界的之不景氣。欲圖商工業者互相攜護利益計。故不惜縮力鼓舞同業者組織集團的生。以善海學生者。歐爲學校死都市隅。探兩人。知其諸先生。乃北部。大學或專門學校教授中。反有帶赤色。而受檢舉逮捕。不島無之。幸甚。

原內容。文及第者。四十八名。約防礙入外方人者。此爲進。身自衛計。所不得不爲。然此等舉動。無保其必濟事乎。

○

臺灣數育令改正案。橋原可決。師範及女校修業期間延長。迄今本島人本位女校。學力多不充實。今後如得教員更用精神。有再無延期。幸甚。

○

日始決定準參議府。副議長湯玉麟君之聽。昨答可謂極突。有偉其逃往覆等。有報其爲叛軍擒殺。首腦定不採擇。何以釋明於國中耶。

○

公然在委員會。該方面委員。有朝野兩黨之人所提議。決議二週間云。

写真説明

(一)太陽面に於ける水素の爆発
(二)太陽面に於ける水素の爆発
(三)太陽面の一部
(四)太陽面に於ける水素の爆発
(五)太陽面に於ける水素の爆発
(六)太陽面に於ける水素の爆発

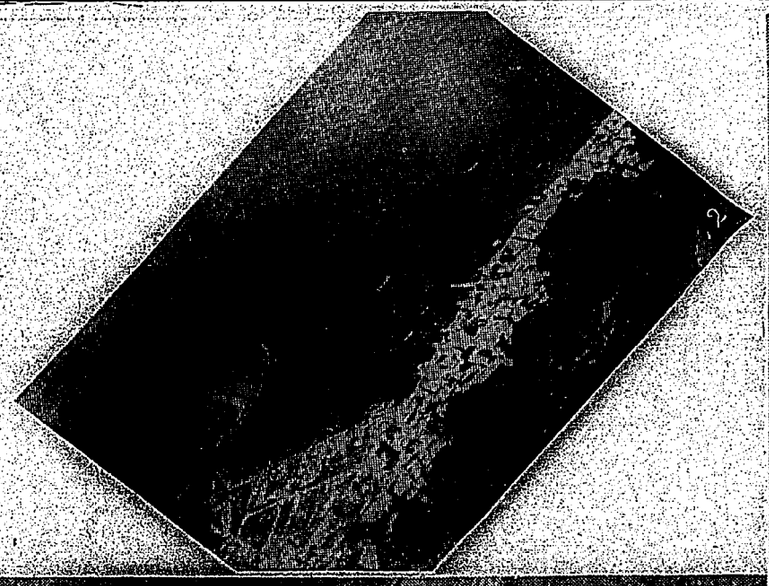

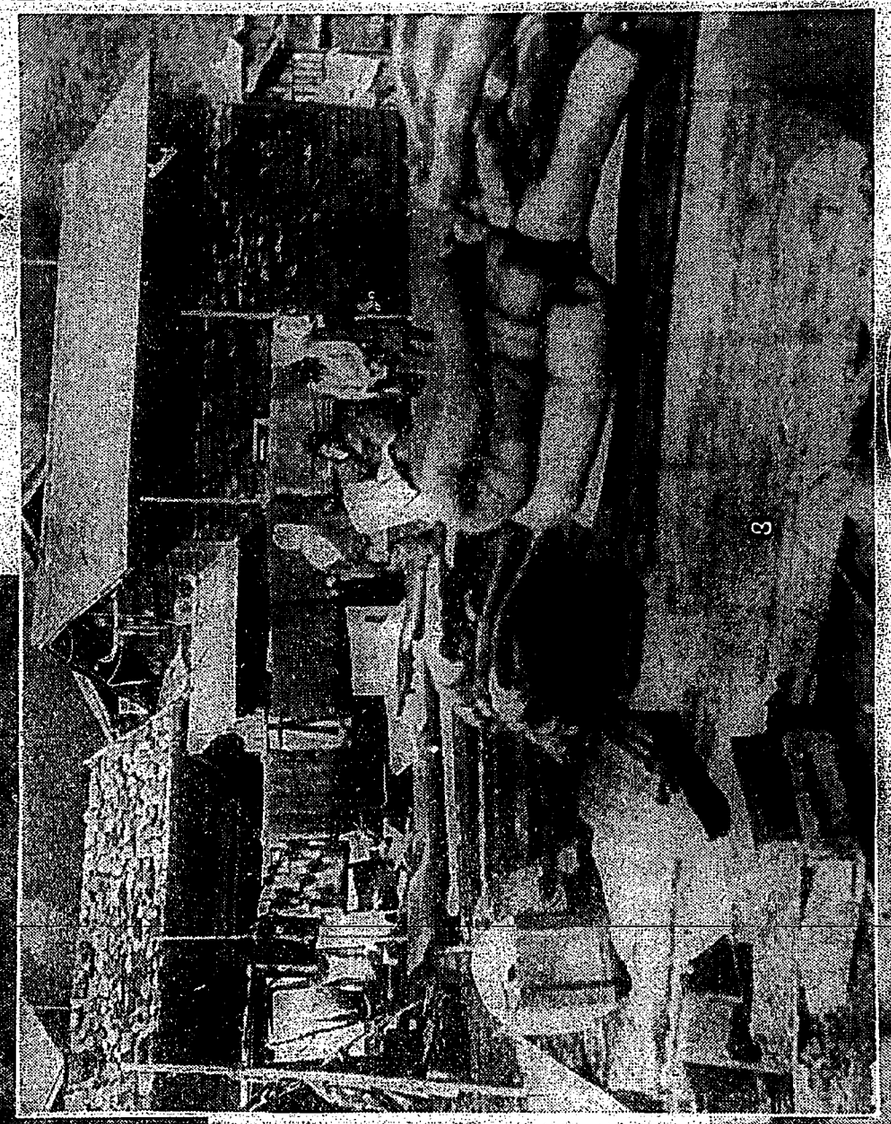

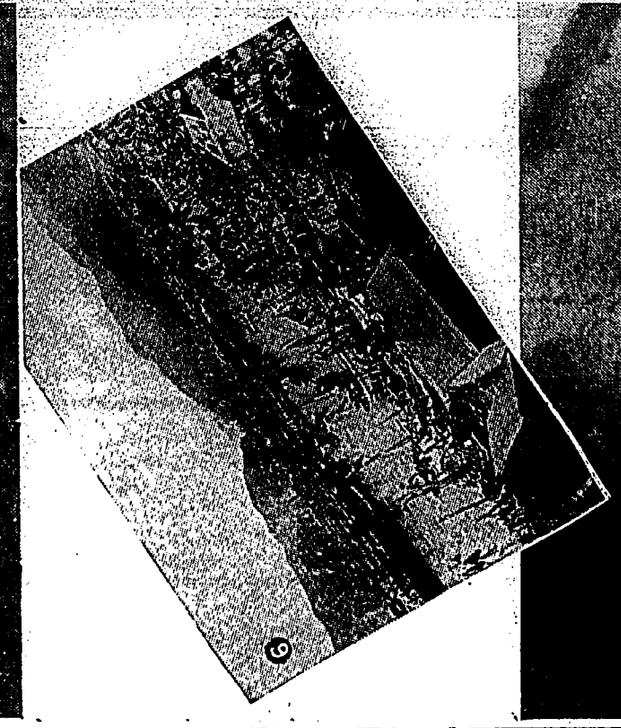

蕩掃河熱の軍滿日●く行を野の人無

寫眞說明

(1)機上より見た赤峰入城中の我騎兵隊

(2)凌源攻撃に活躍せる機關銃隊

(3)通遼討熱軍司令部前でカメラに收つた張海鵬將軍

(4)支那製を利用して氣特よささうな西①團長の入浴

(5)川原挺身隊の目覺しき突進ぶり

(6)通遼討熱軍司令部前の坂本①團長

(7)討熱中に行はれた滿洲國建國記念祭式場の全景